



# Rapport d'activité

## Exercice 2020

C.P.P.G. – Caisse Publique de Prêts sur Gages  
Genève

---

Rue des Glacis-de-Rive 5, 1207 Genève  
Rue Adrien-Lachenal 6, 1207 Genève

[www.gages.ch](http://www.gages.ch)

Correspondance : CPPG, Case postale 3097, 1211 Genève 3

## Sommaire

Message de la présidente .....	page 3
Mot du directeur .....	page 4
Présentation des activités 2020 .....	page 5
<i>Octroi des prêts</i> .....	<i>page 5</i>
<i>Nouveaux clients</i> .....	<i>page 6</i>
<i>Vente aux enchères</i> .....	<i>page 6</i>
<i>Bonis restitués</i> .....	<i>page 7</i>
<i>Faits marquants</i> .....	<i>page 7</i>
Comptes de l'exercice 2020 .....	page 8
<i>Bilan au 31 décembre 2020..</i> .....	<i>page 8</i>
<i>Comptes de résultats</i> .....	<i>page 9</i>
<i>Organisation de la CPPG</i> .....	<i>page 10</i>
Statistiques .....	page 13

## **Message de la Présidente**

### ***A vos côtés, malgré les difficultés***

L'année 2020 aura été profondément marquée par la pandémie et, malgré les nombreuses mesures mises en place, par le bouleversement économique qui en a résulté. Malgré l'adversité, la Caisse Publique de Prêts sur Gages, une vieille dame de 149 ans, a répondu présente, fidèle à sa tradition d'aide et de soutien en cas de problèmes financiers. Plus que jamais, ce service a pleinement prouvé sa raison d'être.

Hormis une interruption de cinq semaines dès mars, en raison du confinement strict, et une fermeture exceptionnelle de dix jours en octobre pour cause de quarantaine de l'équipe, la CPPG a maintenu l'accès à ses guichets, remplissant son rôle crucial pour les ménages rencontrant un manque de trésorerie. En raison des règles sanitaires nous avons malheureusement été contraints, à 3 reprises, de reporter ou d'annuler nos ventes aux enchères publiques. Notons également la fréquentation accrue à nos guichets d'une clientèle ordinairement aisée et confrontée à des difficultés passagères dues à la crise.

La RTS a réalisé en décembre un reportage sur la CPPG pour le journal de 19h30, ce qui a permis de présenter notre activité au plus grand nombre. Avec ce coup de projecteur, de nombreuses personnes ont découvert l'existence de notre institution.

Celle-ci fêtera d'ailleurs ses 150 ans l'année prochaine, ce qui offrira à n'en pas douter l'occasion d'accroître sa notoriété.

**Lorella Bertani**  
*Présidente*  
*du Conseil d'administration*

## **Mot du Directeur**

### ***2020, année des défis au quotidien***

Rien ne s'est passé comme prévu en 2020. L'équipe de collaborateurs et collaboratrices, renouvelée l'an dernier, venait de prendre ses marques, lorsque notre quotidien s'est trouvé intégralement bouleversé. Mesures de sécurité, mesures d'hygiène draconiennes... Nous étions à l'affût d'informations des autorités et des scientifiques comme tout un chacun.

Notre activité n'offrant quasiment aucune possibilité de télétravail, il a fallu nous adapter. Des litres de désinfectant, des gants de nylon, des masques d'hygiène, du cellophane, tous les moyens ont été utilisés pour nous prémunir de l'ennemi invisible, et ainsi offrir à notre équipe et à notre clientèle un cadre sûr.

Dans ce contexte délicat, l'organisation de la vente aux enchères - la première de la nouvelle équipe - a constitué un défi. Grâce à l'appui du Conseil d'administration, nous avons pu le relever avec succès. A toute chose, malheur est bon : la pandémie nous a permis de repenser l'exposition précédant la vente, avec l'acquisition de nouvelles vitrines, notamment.

Je tiens à remercier l'équipe de la CPPG, qui a fait face à cette année marquée par l'inconnu, la maladie et le stress avec détermination et loyauté.

**Dominique Tinguely**  
*Directeur*

## Présentation des activités de l'exercice 2020

### Octroi de prêts

Toute personne majeure, domiciliée légalement sur le territoire suisse, peut se présenter aux guichets avec un objet de valeur, sans rendez-vous. En principe, la décision d'octroyer ou non un prêt est prise immédiatement. Pour les objets de grandes valeurs ou particuliers, ils peuvent être pris en consignation un ou deux jours pour demander un avis d'expert extérieur ou réaliser des recherches approfondies sur leurs provenances et leurs propriétés.

Montant des prêts	2020		2019	
	Nombre	Valeur	Nombre	Valeur
jusqu'à 250 francs	466	70'690	750	106'860
251 à 500 francs	446	172'850	686	256'640
501 à 1'000 francs	468	350'030	585	432'420
1'001 à 5'000 francs	630	1'366'415	780	1'694'850
5'001 à 10'000 francs	57	388'830	71	532'270
10'001 à 20'000 francs	8	132'500	16	242'000
20'001 à 30'000 francs	5	116'000	2	49'000
plus de 30'000 francs	1	35'000	2	100'000
<b>Total</b>	<b>2'081</b>	<b>2'632'315</b>	<b>2'892</b>	<b>3'414'040</b>

De manière générale, les montants sont en baisse entre 2019 et 2020 en raison de la pandémie de COVID19. Après le premier confinement de mars, nous avons été confrontés à des dégagements massifs de la part des clients. Néanmoins une autre frange de la population avait des besoins de trésorerie, notamment dès la mi-août et à la rentrée de septembre.

Pour les prêts supérieurs à 10'000 francs, la variation dépend en bonne partie des besoins de trésorerie de quelques personnes et est donc aléatoire.

### Statistique sur les mouvements des prêts

	2020	2020	2019	2019	2018	2018	2017	2017
	Nb	Valeur	Nb	Valeur	Nb	Valeur	Nb	Valeur
<b>Solde 1<sup>er</sup> janvier</b>	5'280	7 916 235	5'238	7 693 845	5'306	7 579 560	5'248	7 408 035
<b>Prêts accordés</b>	2'081	2'632'315	2'892	3 414 040	2'919	3 220 120	3'021	3 216 920
<b>Prêts repris</b>	2'621	2 958 915	2'388	3 191 650	2'987	3 105 835	2'963	3 045 395
<b>Solde 31 décembre</b>	4'740	7 589 635	5'280	7 916 235	5'238	7 693 845	5'306	7 579 560

Au 31 décembre 2020, 4'740 prêts étaient en cours avec 2'081 nouveaux prêts accordés, contre 5'280 prêts et 2'892 nouveaux prêts au 31.12.2019.

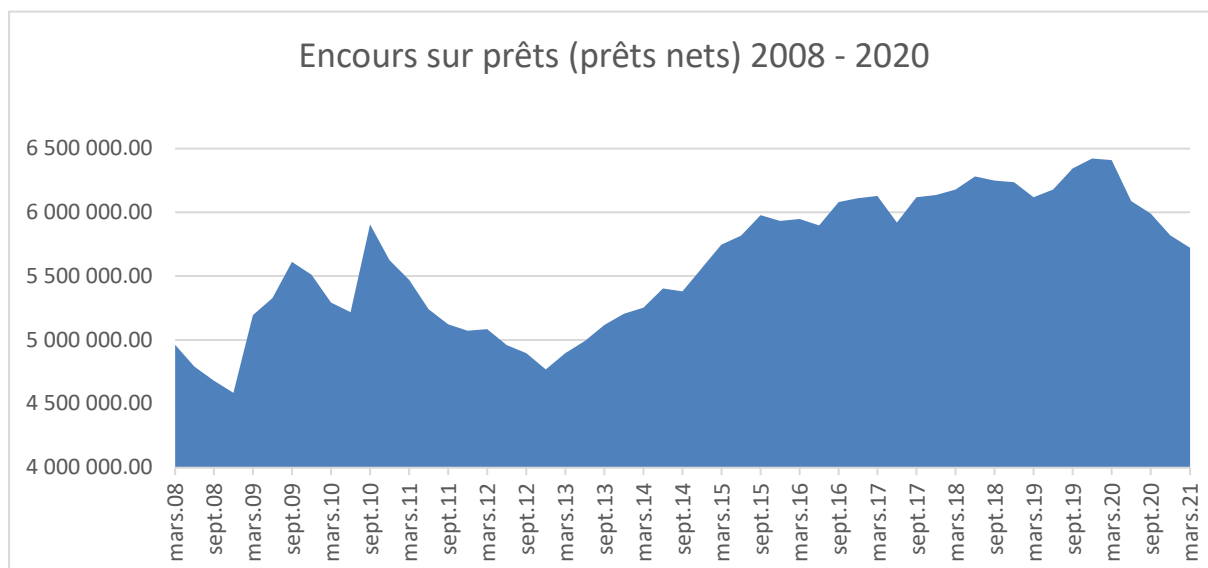

Le montant des encours, soit le montant des prêts accordés moins les acomptes déjà versés, représentaient 5'819'321.43 CHF au 31.12.20 contre 6'422'305.03 CHF au 31.12.20.

### **Nouveaux clients**

2011	2012	2013	2014	2015	2016	2017	2018	2019	2020
434	379	430	442	419	384	365	351	378	212

Une forte baisse de nouveaux clients en 2020. En comparaison avec 2014 la CPPG a touché la moitié moins de nouveaux clients en 2020. La nécessité d'augmenter la notoriété de la CPPG est une réalité qu'il faudra empoigner.

### Ventes aux enchères

Les gages non renouvelés ou non retirés sont vendus aux enchères publiques conformément à la loi. Les clients sont, de manière générale, préalablement avisés par deux courriers de la vente et des conséquences de la situation.

Placée sous le ministère d'un huissier judiciaire, une vente aux enchères a été organisée le 5 septembre 2020.

	<b>2013</b>	<b>2014</b>	<b>2015</b>	<b>2016</b>	<b>2017</b>	<b>2018</b>	<b>2019</b>	<b>2020</b>
	<b>3 ventes</b>	<b>2 ventes</b>	<b>2 ventes</b>	<b>2 ventes</b>	<b>2 ventes</b>	<b>2 ventes</b>	<b>1 vente</b>	<b>1 vente</b>
Nombre de lots vendus	448	339	319	429	470	414	191	214
Produits	372'170	285'704	178'830	350'500	392'025	301'145	160'290	170'905

Le produit des ventes permet le remboursement des prêts, le paiement des intérêts et des frais dus, une commission de 10% est prélevée sur le vendeur, le solde éventuel, appelé boni de vente, étant à disposition des emprunteurs pendant 5 ans.

Les ventes constituent également des recettes de l'établissement grâce aux commissions de vente prélevées. Le montant perçu en 2020 est de CHF 39'141.-- contre CHF 35'983.- en 2019.

### Bonis restitués

Les ayant-droits des bonis sont avisés systématiquement de leur avoir, après la vente des objets.

	<b>2013</b>	<b>2014</b>	<b>2015</b>	<b>2016</b>	<b>2017</b>	<b>2018</b>	<b>2019</b>	<b>2020</b>
<b>Bonis restitués</b>	295	155	134	131	100	177	102	54
<b>Montant</b>	274'319	194'728	123'805	103'709	97'867	166'391	108'269	50'121
<b>Solde au 31.12</b>	599'400	460'778	267'513	135'487	212'245	169'738	105'173	110'509

# Comptes de l'exercice

Bilan au 31 décembre

<b>A C T I F</b>	<b>2020</b>	<b>2019</b>	<b>2018</b>	<b>2017</b>
<b><u>Actif circulant</u></b>				
Liquidités	165'136.12	196'685.34	84'286.92	59'808.94
Prêts sur gages	6'467'200.34	7'022'854.53	6'815'023.75	6'655'212.91
Provisions sur gages	-1'059'722.00	-1'020'122.00	-980'522.00	-896'842.00
Autres créances à court terme	29'881.65	0.00	1'414.40	9'001.10
<b>Total actif circulant</b>	<b>5'602'496.11</b>	<b>6'199'417.87</b>	<b>5'920'203.07</b>	<b>5'827'183.95</b>
<b><u>Actif immobilisé</u></b>				
<b><u>Immobilisations corporelles</u></b>				
Immeuble	718'000.00	750'000.00	782'000.00	814'000.00
Transformations	151'345.00	166'480.00	181'615.00	196'750.00
Mobilier	3'020.04	1.00	1.00	1.00
Installations fixes	1.00	1.00	397'00	2'499.00
Equipement informatique	13'040.00	14'667.00	16'294.00	17'921.00
	<b>885'406.04</b>	<b>931'149.00</b>	<b>980'307.00</b>	<b>1'031'171.00</b>
<b><u>Immobilisations incorporelles</u></b>				
Programmes informatiques	52'654.60	70'154.60	87'582.60	108'852.60
	<b>52'654.60</b>	<b>70'154.60</b>	<b>87'582.60</b>	<b>108'852.60</b>
<b>Total actif immobilisé</b>	<b>938'060.64</b>	<b>1'001'303.60</b>	<b>1'067'889.60</b>	<b>1'140'023.60</b>
<b>TOTAL</b>	<b>6'540'556.75</b>	<b>7'200'721.47</b>	<b>6'988'092.67</b>	<b>6'967'207.55</b>
<b><u>P A S S I F</u></b>				
<b><u>Capitaux étrangers à court terme</u></b>				
<b><u>Autres dettes à court terme</u></b>				
Bonis non périmés	110'508.31	105'173.50	169'738.85	212'245.20
Avance Etat de Genève	721'406.50	952'094.35	891'754.80	1'446'051.65
Crédit suisse – Avances à terme fixe	400'000.00	800'000.00	600'000.00	0.00
Autres dettes à court terme	10'788.14	6'537.85	10'566.85	13'009.15
Compte de régularisation et provisions	4'493.75	104'933.90	755.00	0.00
	<b>1'247'196.70</b>	<b>1'968'739.60</b>	<b>1'672'815.50</b>	<b>1'671'306.00</b>
<b><u>Passifs de régularisations</u></b>				
Passifs transitoires	63'095.76	61'726.60	14'468.15	38'576.20
<b>Totaux capitaux étrangers à court terme</b>	<b>1'310'292.46</b>	<b>2'030'466.20</b>	<b>1'687'283.65</b>	<b>1'709'882.20</b>
<b><u>Capitaux étrangers à moyen terme</u></b>				
<b><u>Dettes à moyen terme portant intérêt</u></b>				
Prêt hypothécaire	1'400'000.00	1'400'000.00	1'400'000.00	1'400'000.00
<b>Total capitaux étrangers à moyen terme</b>	<b>1'400'000.00</b>	<b>1'400'000.00</b>	<b>1'400'000.00</b>	<b>1'400'000.00</b>
<b>Capitaux étrangers à long terme</b>	<b>0.00</b>	<b>0.00</b>	<b>0.00</b>	<b>0.00</b>
<b>Totaux capitaux étrangers</b>	<b>2'710'292.46</b>	<b>3'430'466.20</b>	<b>3'087'283.65</b>	<b>3'109'882.20</b>
<b><u>Capitaux propres</u></b>				
Capital	1'650'000.00	1'650'000.00	1'650'000.00	1'650'000.00
Réserve générale issue du bénéfice	2'099'500.00	2'230'000.00	2'186'600.00	2'056'000.00
Réserves spéciales issues du bénéfice	20'000.00	20'000.00	20'000.00	20'000.00
Bénéfice reporté	755.27	809.02	725.35	641.41
Bénéfice de l'exercice	60'009.02	-130'553.75	43'483.67	130'683.45
<b>Totaux capitaux propres</b>	<b>3'830'264.29</b>	<b>3'770'255.27</b>	<b>3'900'809.02</b>	<b>3'857'325.35</b>
<b>TOTAL</b>	<b>6'540'556.75</b>	<b>7'200'721.47</b>	<b>6'988'092.67</b>	<b>6'967'207.55</b>



## Comptes de résultat

Produits d'exploitation	2020	2019	2018	2017
Droits fixes	151'587.10	201'166.60	183'875.40	185'373.90
Intérêts	442'804.25	394'845.45	505'571.19	493'900.22
Recettes des ventes	44'938.40	35'650.65	69'258.05	94'543.05
Autres produits sur prêts	42'241.50	35'761.10	77'405.88	79'671.82
Autres recettes d'exploitation	40.00	292.00	12'877.07	19'018.16
./. TVA taux forfaitaires	-11'008.64	0.00	0.00	0.00
<b>Total des produits d'exploitation</b>	<b>676'602.61</b>	<b>667'715.80</b>	<b>848'987.59</b>	<b>872'507.15</b>
<b>Charges d'exploitation</b>				
Charges sur prêts	13'810.51	13'020.70	23'162.00	22'617.25
Frais de personnel	341'772.35	428'284.85	451'931.25	458'014.10
Frais du Conseil d'administration	35'249.90	50'713.85	53'103.45	50'314.80
Autres charges d'exploitation	127'645.83	113'877.35	142'569.57	123'354.65
<b>Total des charges d'exploitation</b>	<b>518'478.59</b>	<b>605'896.75</b>	<b>670'766.26</b>	<b>654'300.90</b>
<b>Résultat avant amortissement, charges et produits financiers</b>	<b>158'124.02</b>	<b>61'819.05</b>	<b>178'221.32</b>	<b>218'206.25</b>
<b>Amortissements</b>				
	<b>67'016.76</b>	<b>66'846.00</b>	<b>51'614.00</b>	<b>51'614.70</b>
<b>Charges et produits financiers</b>				
Intérêts actifs	0.00	0.00	0.00	0.00
Intérêts passifs	49'567.44	46'975.65	41'578.50	37'541.00
<b>Total des charges et produits financiers</b>	<b>49'567.44</b>	<b>46'975.65</b>	<b>41'578.50</b>	<b>37'541.00</b>
<b>Résultat d'exploitation</b>	<b>41'539.82</b>	<b>-52'002.60</b>	<b>85'028.82</b>	<b>129'050.55</b>
<b>Charges et produits hors exploitation</b>				
Recettes parkings	29'700.00	25'434.65	23'398.40	23'333.20
Bonis périmés	13'418.10	5'797.95	18'713.75	21'369.55
<b>Total des charges et produits hors exploitation</b>	<b>43'118.10</b>	<b>31'232.60</b>	<b>42'112.15</b>	<b>44'702.75</b>
<b>Résultat avant charges et produits exceptionnels</b>	<b>84'657.92</b>	<b>-20'770.00</b>	<b>127'140.97</b>	<b>173'753.30</b>
<b>Charges et produits exceptionnels</b>				
Recettes extraordinaires	0.00	39'313.55	0.00	0.00
Charges extraordinaires	0.00	-85'418.00	0.00	0.00
Provisions pertes sur débiteurs	-39'600.00	-39'600.00	-83'680.00	-44'880.00
Variation de produits ex. antérieurs	14'951.10	0.00	0.00	0.00
Variation de charges exercices antérieurs	0.00	-24'079.30	-22.70	-1'810.15
<b>Total des charges et produits exceptionnels</b>	<b>-24'648.90</b>	<b>-109'783.75</b>	<b>-83'657.30</b>	<b>-43'069.85</b>
<b>Bénéfice de l'exercice</b>	<b>60'009.02</b>	<b>-130'553.75</b>	<b>43'483.67</b>	<b>130'683.45</b>

## Organisation de la CPPG

### 1. Statut juridique

La Caisse publique de prêts sur gages (CPPG) est un établissement autonome de droit public possédant la personnalité juridique, inscrit au Registre du commerce. Elle est un organisme indépendant placé sous la surveillance du Conseil d'Etat de Genève et bénéficiant de la garantie de l'Etat de Genève.

Sa constitution et les dispositions générales de son fonctionnement sont régies par la loi cantonale genevoise sur la Caisse publique de prêts sur gages du 7 octobre 2005, entrée en vigueur le 1<sup>er</sup> janvier 2006 (recueil systématique genevois D 2.10), ainsi que par la loi sur l'organisation des institutions de droit public (LOIDP) du 22 septembre 2017, entrée en vigueur le 1<sup>er</sup> mai 2018).

Ces lois sont complétées par le Règlement interne de la CPPG du 13 décembre 2005, approuvé par le Conseil d'Etat le 29 mars 2006, et des directives internes pour les domaines relevant de la compétence du Conseil d'administration.

### 2. Conseil d'administration

Le mandat des membres du Conseil d'administration a été reconduit, conformément à la LOIDP. La présente législature a commencé le 1<sup>er</sup> décembre 2018 et se terminera le 30 novembre 2023.

Le Conseil d'administration de la CPPG compte 9 membres désignés comme suit :

- 1 membre par parti représenté au Grand Conseil et élu par lui
- 2 membres nommés par le Conseil d'Etat.

<b>Composition du Conseil d'administration (au 31.12.2020)</b>		<b>En fonction depuis</b>
Présidente	Mme Lorella Bertani **	1 <sup>er</sup> juin 2014
Vice-président	M. Gregory von Niederhäusern (PLR)	14 avril 2011
Secrétaire	M. Olivier Nahum (UDC)	1 <sup>er</sup> juin 2016
Administrateur-délégué	M. Stefano Moioli **	22 août 2006
Membres	Mme Glenna Baillon Lopez (PS)	1 <sup>er</sup> décembre 2016
	M. Jean-David Christinat (EàG)	1 <sup>er</sup> décembre 2018
	M. Peter Loosli (Les Verts)	1 <sup>er</sup> décembre 2018
	M. Francisco Valentin (MCG)	1 <sup>er</sup> décembre 2018
	M. Guillaume Braidı (PDC)	29 octobre 2020

\*\* nommés par le Conseil d'Etat

La représentante du PDC, Mme Christine Tomassi, démissionnaire au 31 août 2020 pour des raisons professionnelles, a été remplacée par M. Guillaume Braidı.

La Présidente, le Vice-président, la Secrétaire et l'Administrateur-délégué se réunissent en tant que Bureau de l'établissement pour préparer les dossiers présentés au Conseil d'administration et gérer les cas particuliers.

Les activités de l'établissement étant soumises à la loi fédérale sur le blanchiment d'argent (LBA), les administrateurs doivent être enregistrés auprès de l'ARIF.

### 3. Effectif du personnel

Au 31 décembre 2020, l'effectif du personnel, direction incluse, était de

- 4 postes à 80%
- soit 3,2 ETP
- composé de 50% de femmes et 50% d'hommes.

Une nouvelle équipe est entrée en fonction entre septembre et octobre 2019. L'année 2020 aura été une année d'acquisition de compétence afin de continuer la bonne gestion de la CPPG avec une équipe totalement renouvelée.

Les contrats de travail sont régis par le Code des obligations et un règlement du personnel spécifique à l'établissement.

Pour les jours d'exposition et celui de la vente aux enchères, l'effectif est renforcé par deux aides.

### 4. Conditions de prêts

Les conditions de prêts sont approuvées chaque année par le Conseil d'Etat, sur proposition du Conseil d'administration. Pour l'exercice 2020, les conditions étaient les suivantes :

Prêts jusqu'à CHF 250.-	Sans intérêt
Prêts de CHF 251.- à CHF 500.-	5% l'an
Prêts de plus de CHF 500.-	7 ½ % l'an
Droit d'engagement (ou frais fixe)	6,0 %, unique

Pour tenir compte de l'évolution de taux du marché, le Conseil d'administration est habilité à réduire le taux de ½ % au plus. Cette faculté n'a pas été utilisée.

### 5. Organes de contrôle, autorité de surveillance

L'organe de contrôle chargé de la gestion et des comptes est la société « FID Expert SA » à Lausanne. Cet organe remplit les exigences légales d'agrément définies dans la loi sur la surveillance de la révision (LSR) et d'indépendance (article 728 du Code des obligations et art. 11 LSR).

Les activités de l'établissement étant soumises à la loi fédérale sur le blanchiment d'argent (LBA), un audit LBA est réalisé tous les 12 à 18 mois. SIG Fiduciaire SA a effectué cet audit en mai 2021 pour la période du 1<sup>er</sup> juillet 2019 au 31 décembre 2020.

Le Conseil d'Etat est l'autorité de surveillance administrative. Le lien est établi par l'intermédiaire du Secrétariat général du Département des finances.

## **6. Obligations légales**

En raison de ses activités et de son statut, le Conseil d'administration désigne :

- Un responsable LBA,
- Un responsable LIPAD (art. 50 loi sur l'information du public, l'accès au document et la protection des données personnelles).

Les membres du Conseil d'administration et le personnel en charge de l'octroi des prêts doivent être agréés et enregistrés auprès de l'ARIF.

Les responsables LBA et LIPAD sont le Directeur de l'établissement.

## **7. Caisse de pension**

L'établissement est affilié à la Caisse de prévoyance de l'Etat de Genève (CPEG),

Au 31 décembre 2020, quatre actifs (deux hommes et deux femmes) étaient assurés.

## **8. Transactions avec l'Etat de Genève**

La CPPG est intégrée au système de Caisse centralisée de l'Etat de Genève depuis le 1<sup>er</sup> janvier 2012. Le surplus des liquidités et les besoins de trésorerie sont gérés par ce système. Le montant disponible est d'un million selon un contrat établi en 2018, des augmentations temporaires renouvelables sont possibles.

Outre la garantie prévue à l'article 1 de la Loi sur la Caisse publique de prêts sur gages, l'Etat de Genève garantit à concurrence d'un montant maximum d'un million de francs en qualité de caution simple au sens de l'article 495 du Code des obligations, pour le paiement des sommes dues au Credit suisse.

## **9. Analyse des risques**

Le tableau des risques est régulièrement mis à l'ordre du jour et revu lors de séances du Conseil d'administration.

## **10. Approbation des comptes**

Les comptes 2019 ont été approuvés par le Conseil d'Etat qui n'a formulé aucune remarque.

Les comptes 2020 seront examinés par l'autorité de surveillance susmentionnée dès l'aval du Conseil d'administration.

## **11. Autres informations relatives à la situation financière**

### Procédures judiciaires en cours

Hormis des séquestres prononcés par le Ministère public ou l'Office des poursuites et faillites sur des biens appartenant à des clients (succession répudiée, faillite personnelle, etc.). Une procédure judiciaire est en cours : Une des parties revendique une partie des gages et a engagé une procédure. La CPPG encourt un risque financier limité en raison de son droit de gage préférentiel. Néanmoins, compte tenu de la longueur d'une procédure (plus de 10 ans), le risque financier a été entièrement provisionné, en conformité avec les règles comptables en la matière.

## Statistiques

### Evolution historique des conditions de prêts

Période	Prêts gratuits	Taux réduit	Taux normal
2019 - 2020	Jusqu'à CHF 250	5% CHF 251 à CHF 500	7,5 % dès CHF 501
2011 – 2018	Jusqu'à CHF 250	5% CHF 251 à CHF 500	8,5 % dès CHF 501
1995 – 2010	Jusqu'à CHF 200	5% CHF 201 à CHF 500	8,5 % dès CHF 501
1990 – 1994	Jusqu'à CHF 100	5% CHF 101 à CHF 500	9,5 % dès CHF 501
1980 – 1993	Jusqu'à CHF 100	4,5 % CHF 101 à CHF 500	8,5 % CHF 501
.....			
1895 - 1904			10.8 %
1880-1894			12%
1875			15 %
1873 - 1874			12 %

### Nombre de prêts en cours au 31 décembre (1980-2020)

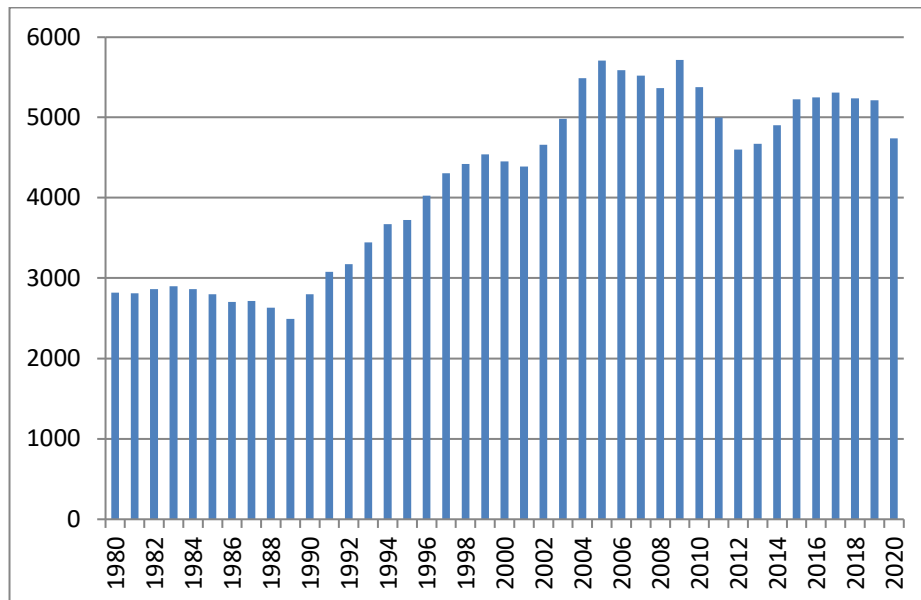

### Nombre de prêts octroyés (1980-2019)

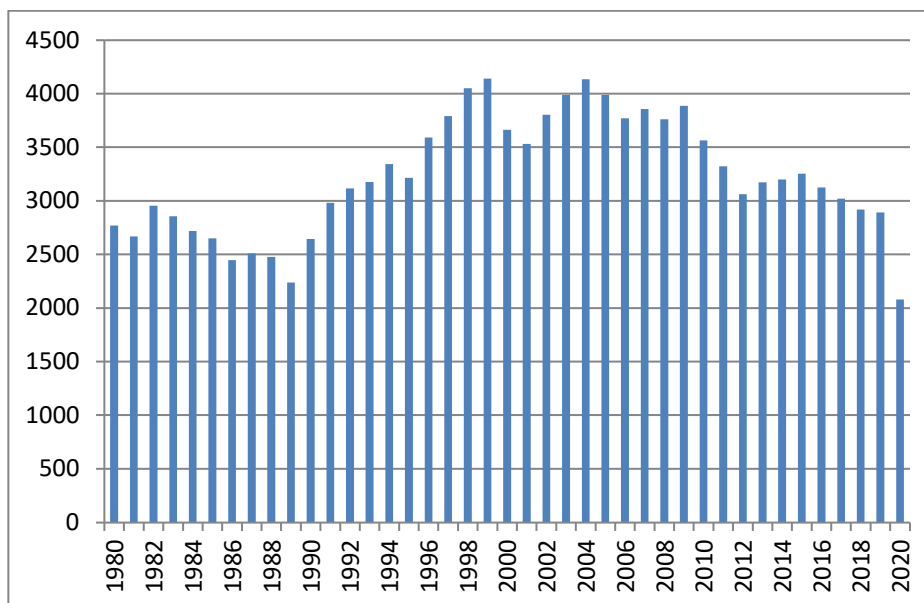

**En 2020 : 2081 prêts octroyés (466 inf. à 250.- et 1'615 avec intérêt)**

### Valeur des prêts accordés par catégorie de prêt

	Taux zéro		Taux réduit (5%)		Taux normal (8.5% / 7.5%)		Total	
<b>2020</b>	70'690	2.7%	172'850	6.6%	2'388'775	90.7%	2'632'315	100.0%
<b>2019</b>	106'860	3.1%	256'640	7.5%	3'050'540	89.4%	3'414'040	100.0%
<b>2018</b>	106'580	3.3%	247'720	7.7%	2'865'820	89.0%	3'220'120	100.0%
<b>2017</b>	132'355	4.1%	246'160	7.7%	2'838'405	88.2%	3'216'920	100.0%
<b>2016</b>	138'300	3.9%	246'660	7.0%	3'139'430	89.1%	3'524'390	100.0%
<b>2015</b>	142'680	4.1%	252'335	7.3%	3'070'250	88.6%	3'465'265	100.0%
<b>2014</b>	140'600	4.3%	247'610	7.5%	2'896'230	88.2%	3'284'440	100.0%
<b>2013</b>	136'575	4.0%	233'610	6.8%	3'060'740	89.2%	3'430'925	100.0%
<b>2010</b>	171'610	4.4%	313'820	8.0%	3'439'585	87.6%	3'925'015	100.0%
<b>2012</b>	142'895	5.1%	265'590	9.5%	2'384'390	85.4%	2'792'875	100.0%
<b>2011</b>	156'885	5.2%	291'550	9.7%	2'567'200	85.1%	3'015'635	100.0%

## Produits des ventes

	<b>Objets vendus en salle</b>	<b>Adjudication en salle</b>	<b>Vente à la fonte</b>	<b>Vente en banque</b>
2020	214	CHF 170'905	CHF 29'810	CHF 1'587
2019	191	CHF 160'290	CHF 32'560	CHF 5'644
2018	407	CHF 301'145	CHF 39'489	CHF 6'638
2017	470	CHF 392'025	CHF 87'740	CHF 2'237
2016	345	CHF 350'500	CHF 43'388	CHF 11'681
2015	319	CHF 178'830	CHF 28'586	CHF 7'243
2014	339	CHF 285'705	CHF 37'660	CHF 1'609
2013	448	CHF 379'170	CHF 106'420	CHF 4'940
2012	615	CHF 423'235	CHF 127'369	Incl. fonte
2011	597	CHF 424'975	CHF 213'973	Incl. fonte
2010	600	CHF 459'070	CHF 200'199	Incl. fonte
2009	681	CHF 471'715	CHF 217'530	Incl. fonte
2008	674	CHF 497'365	CHF 167'741	Incl. fonte